MEDIJI O ZDRAVSTVU

ponedeljak, 03. avgust 2020.godine

RTS- U Srbiji od raka pluća dnevno oboli čak 16 osoba

RTS- Lončar: Promenili smo navike i poštujemo mere, nema dileme da može da bude drugačije

RTS- Kon: Podaci ohrabruju ali oprez treba da bude "majka mudrosti"

RTS- Vučić: Niče moderna bolnica, ne prepuštamo stvari slučaju

BLIC- Posle Kineza i Rusa, kako bi nam pomogli u borbi protiv korone, STIGLI I ITALIJANI

BLIC- PCR TEST NA LIČNI ZAHTEV NA "TORLAKU" Da li je potrebno da se zakaže termin i koliko dugo se čekaju rezultati?

BLIC- HAOS U NIŠKOJ KOVID BOLNICI Pacijent pretukao medicinsku sestru! Sprečila ga da ode kući, pretio joj da će skočiti kroz prozor, pa je TUKAO ŠTAKOM

BLIC- Vlada formirala Radnu grupu za laboratorije koje testiraju na prisustvo kovid-19

DANAS- Opšta bolnica u Novom Pazaru prelazi u ne-kovid

NOVOSTI- NIJE LAKO PREDVIDETI KRAJ OVOG TALASA: Dr Stokić o borbi sa koronom, rekla zbog čega joj je srce puno

U Srbiji od raka pluća dnevno oboli čak 16 osoba

Danas je Svetski dan borbe protiv raka pluća, a u Srbiji od te maligne bolesti godišnje oboli više od 6.000, a umre 4.600 osoba. Oboleli od raka pluća mogu o trošku RFZO da dobiju najsavremenije imuno i ciljane terapije.

Osobe koje imaju neko maligno oboljenje su pod većim rizikom od kovid 19 infekcije, a posebno oni koji imaju karcinom pluća, najčešći i najsmrtonosniji malignitet kako u svetu, tako i u našoj zemlji.

U Srbiji od ove opake bolesti dnevno oboli čak 16 osoba, a bolest odnese 13 života.

Direktorka Klinike za pulmologiju KCS prof. dr Violeta Mihajlović Vučinić rekla je za RTS da je ta klinika u periodu dok je bila kovid centar bez prekida lečila onokološke bolesnike koji su bili izmešteni u drugi deo zgrade.

Prema njenim rečima, na dnevnoj terapiji nalazi se 20 bolesnika, a ukupno na godišnjem nivou to bude više od 3.500 pacijenta.

Ono što ohrabruje jeste da od pre dva meseca, oboleli od raka pluća mogu o trošku države da dobiju najsavremeniju ciljanu terapiju.

"To je nova inovativna terapija, koju naši bolesnici dobijaju preko konzilijuma, to su svetske smernice", rekla je doktorka.

Ona je navela da je Klinika za pulmologiju izašla iz kovid sistema, ali da na svakom odeljenju postoje sobe za izolaciju, gde se primaju pacijenti sa kovidom 19 sa pneumonijama, koji se kasnije premeštaju u kovid centre.

Ističe da kliničke slike takvih pacijenta veoma iznenađuju lekare svojom težinom.

"Za razliku od pacijenta koji su se javljali u proleće, ovoga puta su prisutne obostrane upale pluća, kompletna opšta stanja su mnogo lošija", rekla je doktorka Mihajlović Vučinić.

Lončar: Promenili smo navike i poštujemo mere, nema dileme da može da bude drugačije

Ministar zdravlja Zlatibor Lončar je rekao da možemo da živimo sa maskama i distancom jer je virus tu i biće dok se ne nađe vakcina i dok se velika većina stanovništva vakciniše. Imamo visok procenat bolesnika sa teškom kliničkom slikom, istakao je infektolog Mijomir Pelemiš. Moramo da smanjimo broj pacijenata na intenzivnoj nezi, nošenjem maski i distancom, upozorio je dr Nebojša Lađević.

Na konferenciji za novinare Kriznog štaba je rečeno da je još 311 pozitivnih osoba, a da je preminulo osam pacijenata

O Adi i merama zaštite

Ministar Zlatibor Lončar je rekao da ako se ljudi ne budu pridržavali mera, moraće da se ograniči broj ljudi na Adi Ciganliji.

"Ne treba nam povećanje broja zaraženih posle ovog smanjenja. Naš cilj je da ne napunimo bolnice", navodi Lončar.

Ministar zdravlja Zlatibor Lončar rekao je da je i dalje najviše zaraženih u Beogradu, ali da se smanjuje broj zaraženih medicinskih radnika. Hospitalizovano je njih 69 od 618 zaraženih.

Oštro je osudio incident u niškoj kovid bolnici kada je napadnuta medicinska sestra. "Ako heroje i junake napadate, to mora da stane", kaže ministar i dodaje da treba da ih zaštitimo od svake ružne reči.

Lončar je na konferenciji za novinare Kriznog štaba istakao da je više od 60 do 70 odsto bolnica pretvoreno u kovid bolnice, a cilj je da se sve vrate u normalni sistem, što nije moguće dok nemamo manji broj obolelih.

Prema njegovim rečima, kada dnevno imamo po par slučajeva zaraženih, to onda može da se desi.

"Imamo mnogo više kovid negativnih pacijenata koji zahtevaju medicinsku pomoć. Mi sada nemamo vremena da čekamo da se isprazni jedna bolnica od kovid pacijenata, pa da celu vraćamo u normalan režim rada. Zbog dužine koliko traje lečenje moramo, kako se oslobađa jedan deo bolnice, da taj deo osposobimo i vratimo u normalni sistem", objasnio je Lončar.

Lončar je ukazao da kada se oslobodi jedan deo bolnice - treba najmanje četiri dana da se radi 24 sata, da bi se sprovele sve procedure dezinfekcije da bi se bezbedno taj deo vratio u rad sa nekovid pacijentima.

"Treba odmoriti radnike, uraditi im analizu, jer radnike nije moguće mešati da rade u kovid i non kovid režimu", kaže Lončar.

"Možemo da živimo sa maskama i distancom"

Nema opuštanja, cilj je, kako kaže ministar zdravlja, da se dođe do jednocifrenih brojeva pozitivnih da bi sistem radio.

"Promenili smo navike i poštujemo mere, nema dileme da to može drugačije da bude. Ako se vratimo na stare navike, vrlo brzo ćemo anulirati aktuelne brojeve, moraćemo da otvaramo dodatne kapacitete", upozorio je Lončar.

Podvukao je činjenicu da se ljudi pridržavaju zaštitnih mera kao u Sloveniji, Austriji, Nemačkoj - što da ne budemo kao oni, upitao je Lončar.

Možemo da živimo sa maskama i distancom - to je mnogo bolje, virus je tu i biće dok se ne nađe vakcina i dok se velika većina ljudi vakciniše, istakao je ministar zdravlja.

Da se ne zanosimo da skidamo maske i nastavljamo dalje, to se neće desiti, rekao je Lončar.

"Hajde da pustimo sve stvari koje nisu suština, da se vratimo pacijentima koji čekaju da se leče", kaže Lončar.

Visok procenat bolesnika sa teškom kliničkom slikom

Infektolog Mijomir Pelemiš je na početki konferencije Kriznog štaba rekao da se mora istinito obaveštavati javnost, i ukazao da je smanjen broj ležećih bolesnika, ali da ga brine broj na intezivnoj nezi.

"Verujem da ćemo da se izborimo sa ovim, ali brine me broj ljudi koji su u bolnicama na jedinicama intenzivne nege. Nama je najveći problem što ljudi koji se primaju u bolnice moraju na intenzivnu negu. Imamo visok procenat bolesnika sa teškom kliničkom slikom, uprkos smanjenom broju pregleda", kaže Pelemiš.

Prema njegovim rečima, u izradi je deveti terapijski protokol za lečenje i da se prati sve što se dešava u nauci i struci.

Pelemiš je naveo primer američkog doktora koji je rekao da uspeva da se bori protiv kovida, ali ne zna kako ću da se izbori pritiv gluposti. Lek "metotreksat" se ne koristi protiv korone, to je glupost, rekao je dr Pelemiš.

Infektolog je rekao da ima mesta optimizmu, ali i velikom oprezu.

Direktor Klinike za anesteziju KCS Nebojša Lađević je rekao da druge lekare i sestre nemamo, oni rade od marta meseca.

"Mogu da kažem da je situacija stabilna, pod kontrolom, imamo mesta, ali bi bilo bolje da komplikovanih pacijenata bude što manje kako bismo mogli da napravimo pauzu u radu", rekao je dr Lađević.

Kon: Podaci ohrabruju ali oprez treba da bude "majka mudrosti"

Epidemiolog Predrag Kon kaže za RTS da je, iako podaci ohrabruju, potreban dalji oprez. Istakao je da je situacija u Beogradu nesigurna, jer je malo potrebno da opet dođe do velikog pogoršanja. Smatra da je neophodno prisustvo kontrole na kupalištima i da ona mora da se vidi, pošto tako deluje kao opomena.

Predrag Kon je, govoreći u *Dnevniku RTS-a* o trenutnoj epidemijskoj situaciji u Srbiji, rekao da je došlo do postupnog smanjenja registrovanja novoobolelih, kao i pregleda i sumnjivih slučajeva u kovid-ambulantama, a smanjuje se i prisutnost u kovid-bolnicama.

"Svi ti pokazatelji zajedno vrlo jasno stavljaju do znanja da dolazi do postepenog vrlo blagog pada. To znači da se situacija nekako stabilizovala, ali na vrlo visokom nivou", navodi Kon.

Zato upozorava da je potreban dalji oprez, iako podaci ohrabruju. Podsetio je da je i ranije bilo ohrabrenja, ali da oprez treba da bude "majka mudrosti".

Komentarišući situaciju u Beogradu, Kon je napomenuo da je ona nesigurna, jer je malo potrebno da opet dođe do velikog pogoršanja.

"Dovoljno je jedno veće prenošenje, određeni ekspresni događaji gde bi došlo do masovnijeg prenošenja virusa, pa da se situacija naglo izmeni", upozorio je Kon.

"Mene kad vide, odmah stavljaju masku"

Predrag Kon je ukazao da je danas bilo velikog prisustva na kupalištima.

Dokle se stiglo sa vakcinom

Što se tiče njegovih saznanja o tome dokle se stiglo sa vakcinom, Kon kaže da su one u fazi ispitivanja.

"Kada budemo čuli za neku koja je prošla sve faze ispitivanja, ona više nije potencijalna ili kandidat vakcina, već ona koja se može koristiti. Za sada to još uvek nemamo. Očekujemo, i po onome što se saopštava, očigledno je da smo u kontaktu sa nekim firmama koje to proizvode", navodi Kon.

Najviše izgleda da bude u upotrebi, kako je dodao, imaju one vakcine koje su ušle u treću, ili su se približile trećoj fazi istraživanja.

"Bez obzira na to što se vidi da ljudi uglavnom poštuju mere, treba reći da od 100.000 ljudi verovatno ima oko 100 onih koji nose virus. Od toga kako će se oni ponašati, i oni koji su u njihovoj neposrednoj blizini, direktno zavisi od toga šta ćemo imati u narednih nedelju dana", ističe Kon.

Upitan šta je zabranjeno na kupalištu, navodi da nije zabranjeno ništa osim organizovanog okupljanja.

"Ono što nije organizovano, što je slobodno, ne može se ni zabraniti", ukazuje Kon.

Smatra da je neophodno prisustvo kontrole, jer na tim mestima postoje restorani, kafići, mesta gde se ljudi okupljaju.

"Kontrola mora da se vidi, jer ako se vidi, onda je to i opomena. Mene kad vide, odmah stavljaju masku", ističe Kon.

"Svi modeli nastave moraju da prođu kroz Krizni štab"

Osvrnuo se i na narednu školsku godinu, navodeći da postoje različiti modeli.

"Svi će oni doći nama u medicinski deo Kriznog štaba na razmatranje, pa ćemo određene predloge eventualno prihvatiti ili ne. To mora da prođe i kroz Krizni štab, a na kraju i kroz Vladu. Odmah da kažem - i vlada se menja, pa će možda i Krizni štab da se menja, da se mi razumemo, jer je to nešto što je potpuno očekivano po meni", kaže Kon.

Saglasan je sa tim da je u mlađim uzrastima zbog socijalizacije treba da postoji prisustvo u školi, dok za starije može da bude naizmenično.

Upitan za mogućnost nošenja maske u odeljenjima od prvog do četvrtog razreda, kaže da je to ozbiljno pitanje i da to ostavlja za dalju raspravu.

"O tome će se raspravljati. Imamo izuzeća već u vrtićima, gde je jasno da ne mogu u svim situacijama da se koriste maske", naveo je Kon.

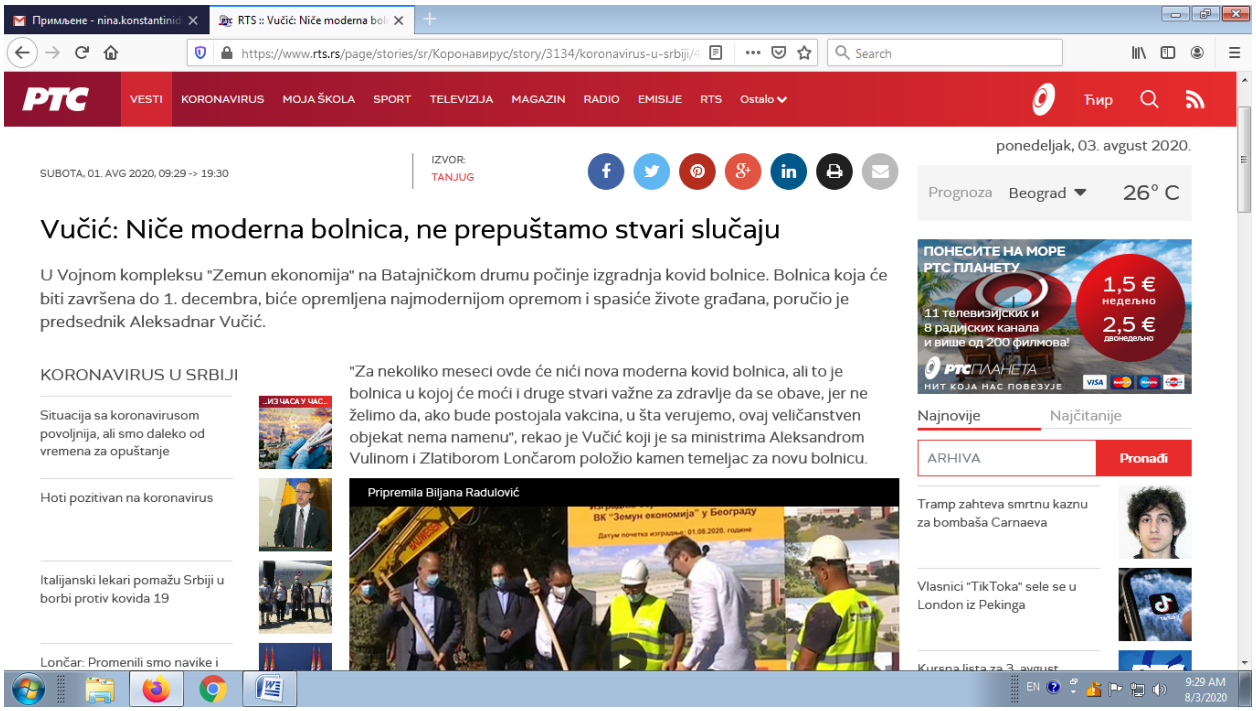

Vučić: Niče moderna bolnica, ne prepuštamo stvari slučaju

U Vojnom kompleksu "Zemun ekonomija" na Batajničkom drumu počinje izgradnja kovid bolnice. Bolnica koja će biti završena do 1. decembra, biće opremljena najmodernijom opremom i spasiće živote građana, poručio je predsednik Aleksadnar Vučić.

"Za nekoliko meseci ovde će nići nova moderna kovid bolnica, ali to je bolnica u kojoj će moći i druge stvari važne za zdravlje da se obave, jer ne želimo da, ako bude postojala vakcina, u šta verujemo, ovaj veličanstven objekat nema namenu", rekao je Vučić koji je sa ministrima Aleksandrom Vulinom i Zlatiborom Lončarom položio kamen temeljac za novu bolnicu.

Gradimo bolnice da bi svi dobili pomoć

Predsednik Vučić je rekao da su zbog koronavirusa gotovo svi bolnički kapaciteti bili uposleni u tu svrhu, ali da se zato grade nove bolnice i renoviraju postojeće kako bi i građani sa drugim zdravstvenim problemima imali adekvatnu pomoć.

"Izvanjavam se zato što nemamo više bolnica i zato i gradimo da bismo mogli da pruzimo zdravstvenu pomoć svim drugim pacijentima", rekao je Vučić na novinarsko pitanje gde građani koji nemaju kovid mogu da se leče i da li će neke ustanove za to biti prenamenjene.

On je ukazao da neki dok su bili na vlasti ništa nisu uradili u zdravstvu, da ni linoleum u liftu nisu mogli da promene, a sada imaju privatne klinike.

Predsednik je istako da je nova bolnica rezultat velikog rada i truda države, jer se ulaže ogroman novac - samo za izgradnju 27-28 miliona evra.

"I to po principu ključ u ruke. Sve će veoma brzo da bude završeno", podvukao je Vučić.

On je preneo da će bolnica imati 200 jedinica intenzivne nege i 804 poluintenzivne nege, i biće opremljena najmodernijom opremom, uglavnom Dregeroivom - respiratori, rendgeni, skeneri...

"Uložili smo stotine miloina evra da sačuvamo zdravlje ljudi. Ovo radimo da bismo oslabili pritisak na naše junake - lekare i medicinske sestre, da imaju bolje uslove, da teret bude ravnomerno raspoređen", rekao je Vučić.

On je dodao da je lokacija na Batajničkom drumu lako dostupna iz svih pravaca, ali da će morati da se dorade neki pristupni putevi.

"Gledamo da vidimo šta će doneti budućnost, šta će biti potrebeno. Mi ćemo tražiti i uveren sam dobiti, među prvima vakcinu, a svakako ne na začelju. Ne želimo da nas jesen i težina infekcije iznenade", rekao je Vučić.

Dodao je da se za dve nedelje došlo do kamena temeljca, a da se bolnica završava za 4 meseca, i otvara 1. decembra.

"Ovo su velike stvari koje pokazuju koliko se menja životni standard i koliko brinemo o zdravlju ljudi, a ne prepuštamo stvari slučaju. Ova bolnica će spasiti mnogo života", rekao je Vučić.

Parcelu na Batajničkom drumu površine hektar i 58 ari obezbedilo je Ministarstvo odbrane iz fundusa zemlje koje to ministarstvo koristi.

Posle Kineza i Rusa, kako bi nam pomogli u borbi protiv korone, STIGLI I ITALIJANI

U Srbiju je stigao šestočlani italijanski tim medicinskih radnika, kako bi pružili pomoć u borbi protiv korona virusa, saopštila je danas Ambasada Italije u Beogradu.

Kako se navodi, u timu su dva anesteziologa, jedan lekar hitne pomoći, jedan specijalista za infektivne bolesti, jedan hirurg, i jedan medicinski tehničar.

Italijanski medicinski tim, koji radi pod koordinacijom italijanske Civilne zaštite, čine ljudi koji dolaze iz italijanskih regija Pijemont, Lacio Apulija i Furlanija-Julijska krajina, kaže se u saopštenju.

Dodaje se da je italijanski tim došao u Srbiju kako bi pružio pomoć i obuku na osnovu iskustva stečenog tokom petomesečne borbe sa virusom kovid-19 u Italiji.

Ovom inicijativom, Italija želi još jednom da ukaže na važnost prijateljstva sa Srbijom, na izuzetan nivo bilateralne saradnje, kao i da odgovori na velikodušnu pomoć koju je Srbija uputila italijanskom narodu u aprilu ove godine, ističe se u saopštenju.

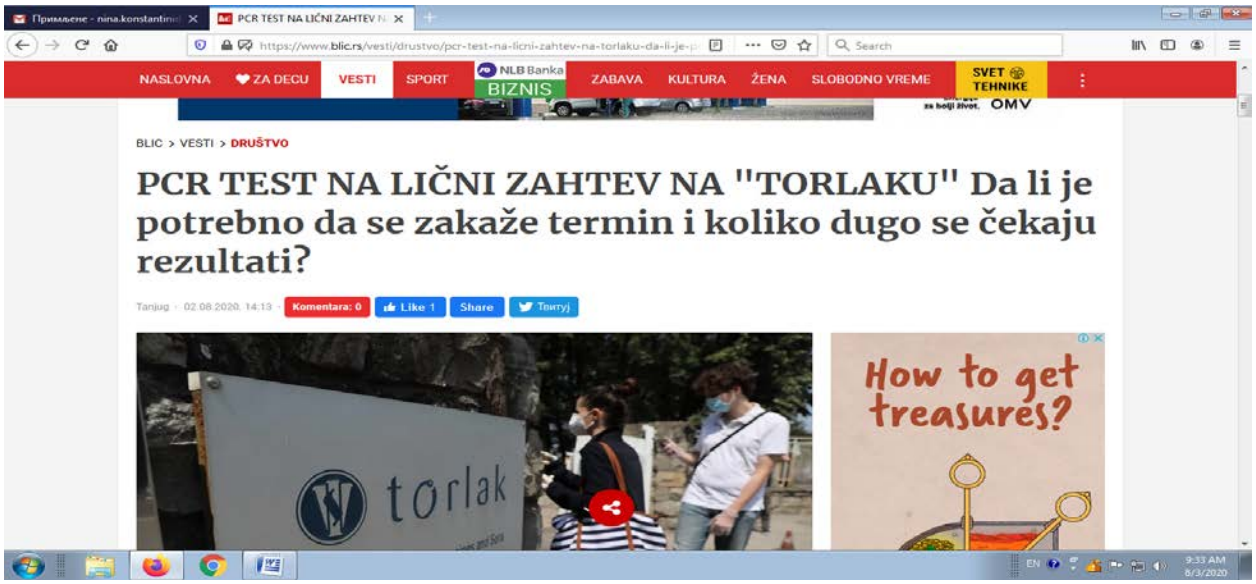

PCR TEST NA LIČNI ZAHTEV NA "TORLAKU" Da li je potrebno da se zakaže termin i koliko dugo se čekaju rezultati?

Na Insitutu "Torlak", jednoj od ustanova u kojoj se može obaviti test na korona virus na lični zahtev, građani bez zakazivanja svaki dan, osim nedelje, mogu da obave PCR test na kovid 19 na sopstveni zahtev.

- Nije potrebno zakazivanje, a rezultati se dobijaju istog dana - saopšteno je danas iz Instituta za virusologiju, vakcine i serume "Torlak".

Dodaju da se u toj nacionalnoj ustanovi za prevenciju, lečenje i praćenje infektivnih bolesti svakog dana testira više stotina građana, koji mogu da se testiraju svaki dan od 8 do 15 sati, osim nedeljom.

Institut "Torlak" je jedna od najstarijih ustanova tog tipa u svetu, sa tradicijom i iskustvom dugim više od 80 godina.

Mediji su danas preneli i vest sa sajta Gradskog zavoda za javno zdravlje da su u GZJZ svi termini za PCR test na lični zahtev do 20. avgusta popunjeni.

"Svi termini za zakazivanje uzimanja brisa za testiranje na korona virus na lični zahtev, u Gradskom zavodu za javno zdravlje popunjeni su do 20. avgusta, a zakazivanje ponovo počinje 18. avgusta", objavljeno je na sajtu te insitucije

Termin za testiranje građani mogu zakazati slanjem zahteva putem email-a info@zdravlje.org.rs u kojem treba dostaviti kontakt telefon kako bi se preciziralo vreme testiranja. Testiranje na sopstveni zahtev je uglavnom namenjeno putnicima u međunarodnom saobraćaju.

Slobodnih termina ima za serološko testiranje na antitela, koje je takođe moguće zakazati od 30. jula.

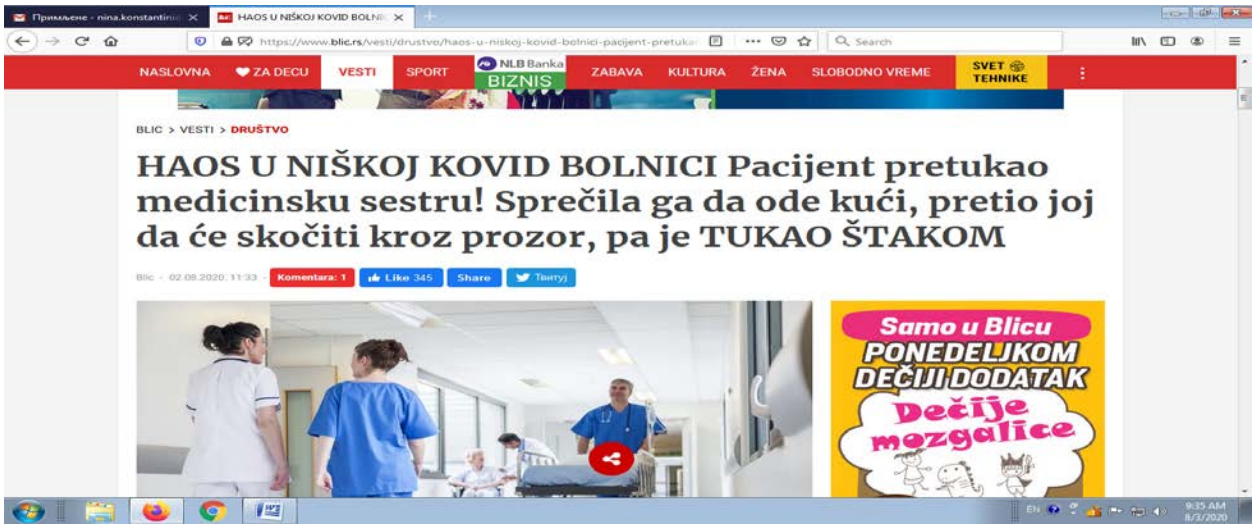

HAOS U NIŠKOJ KOVID BOLNICI Pacijent pretukao medicinsku sestru! Sprečila ga da ode kući, pretio joj da će skočiti kroz prozor, pa je TUKAO ŠTAKOM

S.K. (82) istukao je medicinsku sestru N.O. (32) u Kovid bolnici na Klinici za rehabilitaciju niškog Kliničkog centra jer ga je sprečila da svojevoljno napusti ovu zdravstvenu ustanovu, a zatim pretio da će skočiti kroz prozor.

Podivljao je kada mu je rekla da mora da ostane u bolnici

Težak incident se dogodio 30. jula oko 18 sati kada je starac zatražio da bude pušten iz bolnice.

- Sestra mu je objasnila da zbog zdravstvenog stanja mora da ostane na lečenju nakon čega je on podivljao. Popeo se na radijator i otvorio prozor, vikao je da će, ako ne može kroz vrata, izaći kroz prozor. Zabrinuta zdravstvena radnica je uspela da ga ubedi da odustane od iracionalne namere, i vrati ga u krevet. Međutim, čim mu je okrenula leđa, pacijent je zgrabio štaku i svom snagom je udario, jednom po glavi, a drugi put po rebrima - objašnjavaju sagovornici portala Telegraf.rs upoznati sa ovim slučajem.

Niška policija je potvrdila ovaj događaj i saopštila da je obavestila Osnovno javno tužilaštvo. Ustanovljeno je da se radi o krivičnom delu lake telesne povrede zbog čega će protiv napadača biti podneta krivična prijava. Niški Klinički centar osudio je napad na njihovu medicinsku sestru.

- Tačno je da je zdravstvena radnica napadnuta na svom radnom mestu. To je nedopustiv akt u situaciji kada medicinsko osoblje u celoj zemlji rizikuje svoje živote i zdravlje da bi pomogli obolelima od Covida 19. Osuđujemo ovakvo ponašanje i apelujemo na pacijente da nam pomognu da bi svako dobio blagovremenu i adekvatnu pomoć - rečeno je u ovoj zdravstvenoj ustanovi.

"Da ga je pustila da skoči kroz prozor dobila bi otkaz"

Kolege pretučene medicinske sestre ogorčene su napadom na nju jer, kako tvrde, radi se o savesnoj osobi koja je doživela traumu samo zato što je radila svoj posao.

- Da ga je pustila da skoči kroz prozor dobila bi otkaz. Učinila je sve da ga spase i to joj je nagrada. Malo nam je što smo po čitav dan na ovim temperaturama u skafanderima, što smo izloženi zarazi, rizikujemo naš i živote naše porodice, a još nam treba da nas pacijenti tuku – kazala je jedna koleginica pretučene žene.

Vlada formirala Radnu grupu za laboratorije koje testiraju na prisustvo kovid-19

Vlada Srbije formirala je radnu grupe za utvrđivanje potreba mikrobioloških laboratorija u javnoj svojini koje rade laboratorijska ispitivanja na prisustvo virusa SARS-CoV-2, objavljeno je u najnovijem Službenom glasniku.

Zadatak Radne grupe je da pripremi pregled utvrđenih potreba mikrobioloških laboratorija, a naročito u pogledu kadrova, prostora, uslova za rad i materijalnoj opremljenosti.

Još jedan zadatak je da utvrdi potrebu za otvaranjem novih mikrobioloških laboratorija u javnoj svojini, odnosno pripremi predlog mreže mikrobioloških laboratorija koje će raditi ispitivanje na virus SARS-CoV-2.

Predsednik će biti prof. dr Berislav Vekić, državni sekretar u Ministarstvu zdravlja.

Danas

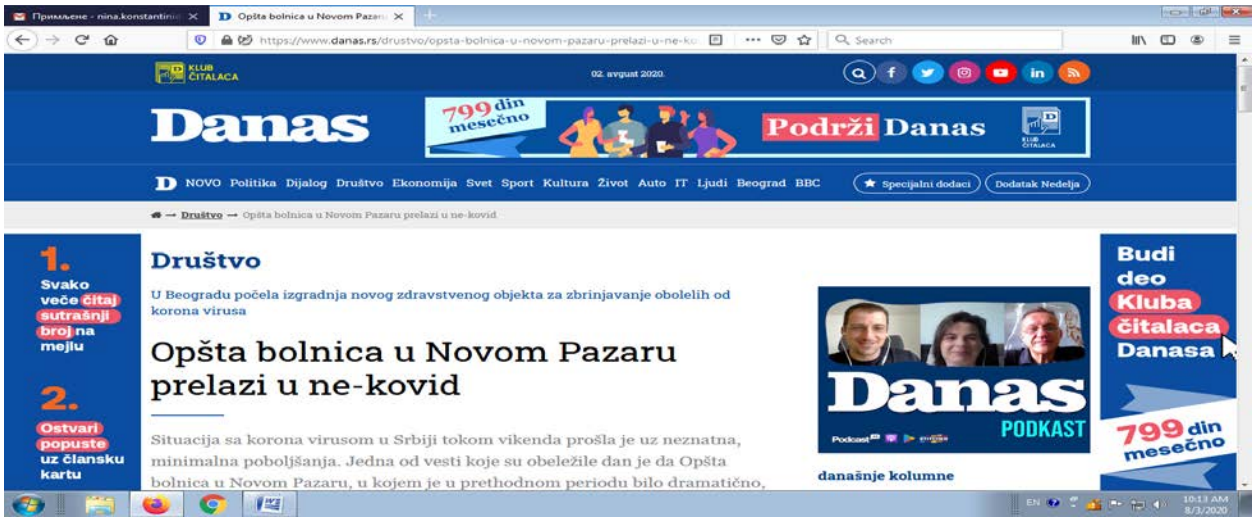

Opšta bolnica u Novom Pazaru prelazi u ne-kovid

Situacija sa korona virusom u Srbiji tokom vikenda prošla je uz neznatna, minimalna poboljšanja. Jedna od vesti koje su obeležile dan je da Opšta bolnica u Novom Pazaru, u kojem je u prethodnom periodu bilo dramatično, polako prelazi u ne-kovid bolnicu.

Koordinator ove bolnice Mirsad Đerlek izjavio je da je epidemiološka situacija u Novom Pazaru znatno bolja u odnosu na prethodni period i naveo da procenat pozitivnih u protekla dva dana iznosi oko pet odsto.

On je za RTS rekao da bolnica polako prelazi u ne-kovid bolnicu i da vojska radi dezinfekciju.

– Još je rano da celu bolnicu prebacimo u ne-kovid, ići ćemo postepeno i veoma obazrivo“, istakao je Đerlek dodajući da ipak ne treba verovati ovom virusu i da nema opuštanja.

Sa druge strane, Beograd dobija novu kovid bolnicu. Njena izgradnja počela je juče a predsednik Srbije Aleksandar Vučić najavio je da će u njoj biti oko 200 jedinica intenzivne nege. Prema njegovim rečima, bolnica bi trebalo da bude završena 1. decembra.

– Pravimo vrhunsku bolnicu sa najmodernijim uređajima, 200 jedinica intenzivne nege, 804 poluintenzivne, to će biti najznačajnija bolnica za kovid pacijente. Moramo i pristupne puteve da odradimo. Bolnica će koštati više kad svu opremu ubacimo unutra. Uložili smo stotine miliona evra da bismo sačuvali zdravlje ljudi, ovo radimo da bismo oslabili pritisak na naše lekare i medicinske sestre. Ulažemo novac koji su građani Srbije zaradili, ulažemo u ono što je najvažnije za ljude, rekao je Vučić tokom posete gradilištu u Zemunu.

On je istakao da će nova moderna kovid bolnica nići za nekoliko meseci, i da će imati i salu za porođaje i angio salu. Samo izgradnja zgrade, kako je naveo, koštaće između 27 i 28 miliona evra. Početku izgradnje nove bolnice juče su prisustvovali ministri zdravlja Zlatibor Lončar i odbrane Aleksandar Vulin.

Od subote do nedelje u 15 časova u Srbiji je na korona virus testirano 8.395 osoba, njih 311 bilo je pozitivno, dok je, nažalost, preminulo osam osoba. Prema jučerašnjim podacima Ministarstva zdravlja na respiratorima u zdravstvenim ustanovama širom Srbije se nalazi 146 pacijenata.

Zabranjeni vašari

Krizni štabovi opština Paraćina i Svilajnca doneli su odluku da se zabrani tradicionalno održavanje vašara na jučerašnji dan – svetog Iliju. Pre njih takvu odluku je doneo Krizni štab Despotovca za svetog Prokopija. Krizni štab Paraćina je odlučio da se otkažu i sve druge manifestacije u avgustu koje se tradicionalno održavaju u ovoj opštini, a u Svilajncu je zabranjen rad „buvljoj pijaci“.

Vučić: Dobićemo vakcinu

Predsednik Srbije Aleksandar Vučić ponovio je tokom vikenda da je uveren da će Srbija dobiti vakcinu. „Mnogi se plaše jeseni, mi ćemo tražiti i uveren sam dobiti vakcinu, ali za nas je važno da obezbedimo sve uslove da lečimo ljude, da nas jesen ne iznenadi“, rekao je on dodajući da je jul bio kritičan za epidemiju koronavirusa „ne zbog fudbalskih utakmica, već zbog demonstracija širom Srbije“, ali da se stanje sada poboljšava.

вечерње
НОВОСТИ

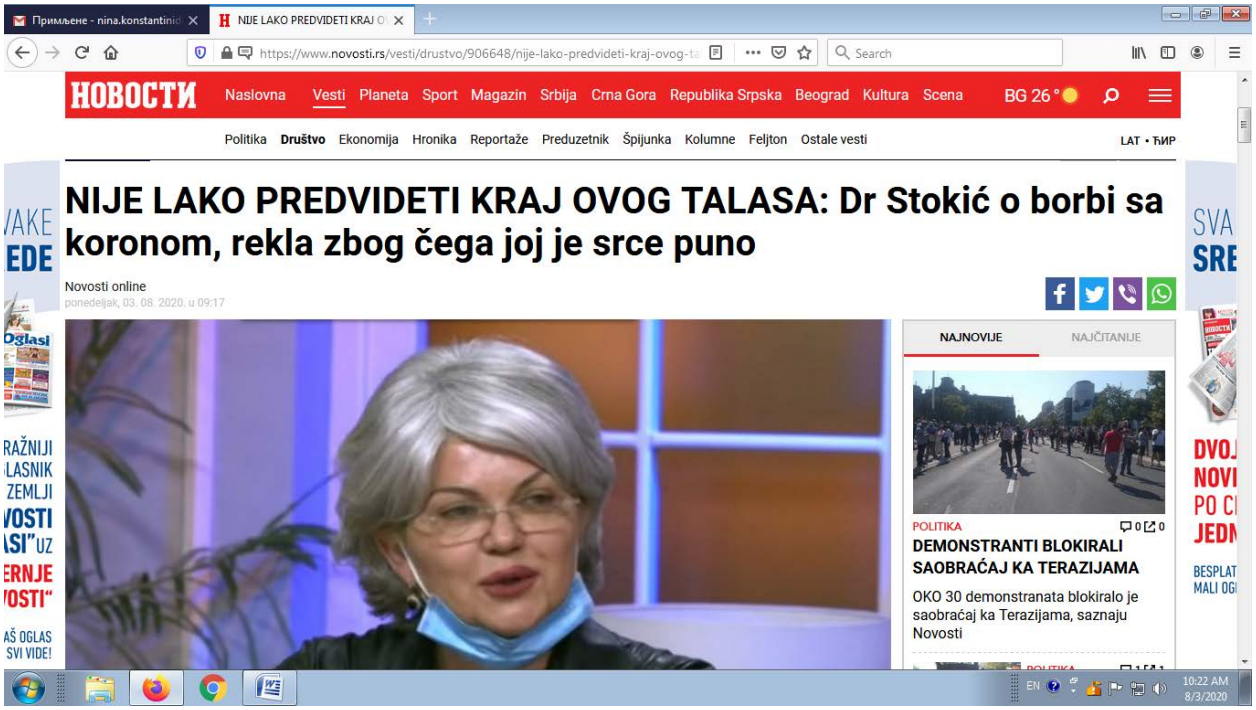

NIJE LAKO PREDVIDETI KRAJ OVOG TALASA: Dr Stokić o borbi sa koronom, rekla zbog čega joj je srce puno

CRVENA ZONA - dve reči koje su poslednjih meseci postale deo našeg svakodnevnog ophođenja u tolikoj meri da već i deca znaju da označavaju prvu liniju fronta u borbi protiv korona virusa.

O danima i noćima koje medicinari, heroji iz Kliničkog centra Vojvodine, provode u crvenoj zoni te ustanove govorila je direktorka KCV Edita Stokić.

- Od 7. marta, kada je nulti pacijent u Srbiji zaražen virusom kovid-19 premešten kod nas, krenula je borba sa ovom opakom bolešću, koja još traje. Kada je najavljen prvi pacijent, munjevitom brzinom se okupio multidisciplinarni tim lekara, medicinskih sestara i ostalog medicinskog i nemedicinskog osoblja koji se, evo, već peti mesec danonoćno bori sa ovom pošasti - navela je ona.

Kako je istakla, dramatično povećanje broja obolelih u poslednjem periodu primorao je KCV da, pored svoje Klinike za infektivne bolesti, otvori i dodatne kapacitete i pretvori ih u kovid jedinice.

- U tom sistemu su sada Klinika za ortopediju, Klinika za neurohirurgiju, Klinika za vaskularnu hirurgiju, Klinika za urologiju, Klinika za hirurgiju, Klinika za rehabilitaciju, Klinika za anesteziju i intenzivnu terapiju. Veliki broj lekara, medicinskih sestara i zdravstvenih tehničara učestvuje u borbi koja još traje. Umor se

vidi, za umor ne moraju da se žale, ali danonoćno vode teške borbe i srce nam je svima puno pri otpustu svakog pacijenta - navela je dr Stokić.

Odgovarajući na pitanje koliko se razlikuju zaraženi pacijenti sada u odnosu na mart i april, ona je navela da se u KCV leče pacijenti sa srednje teškom i teškom kliničkom slikom.

- Do pretvaranja regionalnih opštih bolnica u kovid bolnice u KCV su se hospitalizovali pacijenti iz cele Vojvodine, trenutno kod nas su na lečenju pacijenti sa teškom i najtežom kliničkom slikom. Ona zavisi od niza drugih pridruženih faktora. Lepo vreme, leto, kao najlepše godišnje doba, izmamilo je ljude na izlaske i druženja, proslave i veća okupljanja. Za razliku od marta i aprila, kada smo bili zatvoreni - objasnila je direktorka KCV.

Ona je dodala nije lako predvideti kada će se smiriti ovaj talas.

- Moramo se navići da živimo sa koronom i poštujemo sve mere prevencije. Svest i savest ja na svima nama - zaključuje dr Edita Stokić.